

DESLINDE CON FUENTES DE EBRO



Iglesia de San Miguel Arcángel (Fuentes de Ebro)

FUENTES DE EBRO

En el punto denominado soto de Talabera y a su lado derecho del rio Ebro a veinte de Marzo de mil ochocientos setenta y dos en el punto en donde se dividen las jurisdicciones de las villas de Pina y Fuentes de Ebro se reunieron las comisiones de deslinde de ambas poblaciones, compuestas la primera del primer Teniente de Alcalde Don Francisco Escudero, de los Concejales D. Francisco Pes, D. Jose Lasala, y D. Juan Escudero, con el Secretario de Ayuntamiento D. Manuel Santos Lou y la segunda del segundo Teniente de Alcalde D. Antonio Gambod de los concejales D. Francisco Gimenez y D. Joaquin Lobe Salvador, del vecino y propietario D. Miguel Antonio Larrayad y del guarda Tomas Pelegrin asociandose a dichas comisiones el perito agronomo D. Francisco Hajar y Falcon nombrado por el Ayuntamiento de Pina para practicar las operaciones de deslinde de que luego se hara mencion.

Enterados los concurrentes de que la convocatoria tenia por objeto practicar el deslinde del termino jurisdiccional de Pina y Fuentes de Ebro segun lo mandado en Decreto de veinte y tres de Diciembre de mil ochocientos setenta para cuya operacion se tubo presente la posesion de hecho por ambas poblaciones se coloco



Vista aérea de la mojonación con Fuentes en la margen derecha del Ebro

Estudio del término municipal de Pina según la mojonación de 1872

1 el primer mojon en la orilla del Ebro donde principia la jurisdiccion de Pina con Fuentes en el angulo del soto de Fuentes denominado de Mengoz se dirigio la visual al anterior colocado en la izquierda del Ebro osea en la punta del gleral de la mejana de la Condesa de Fuentes y resulto linea recta angulo de ciento veinte y un grados distancia de ciento noventa y siete metros entre este mojon y el anterior colocado en la Mejana de la Condesa de Fuentes atraviesa el rio Ebro perteneciendo su cauce por mitad a cada una de las dos referidas poblaciones

Descripción y localización: mojón no encontrado. El lugar donde se colocó es hoy un campo de cultivo. Ubicación posible en 41°29'25.30"N 0°33'45.35"O (fecha visita: 14/02/2021).

El río se ha desplazado 500 metros hacia el norte desde la fecha de redacción del amojonamiento, si bien ha dejado restos de su cauce en el lugar. El terreno está todo cultivado y no hay sotos.

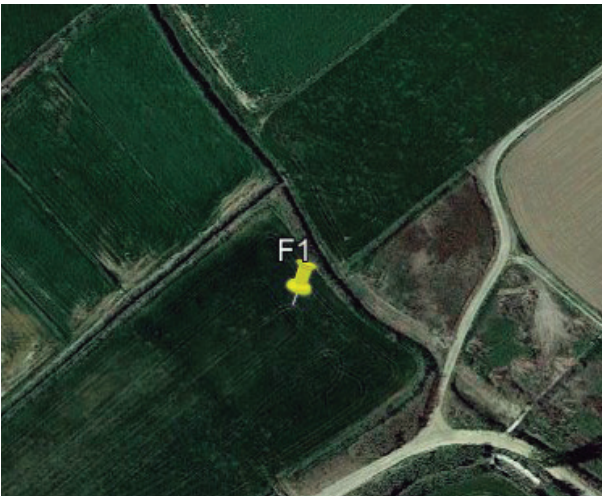

Fotos: 1: vista aérea de la ubicación del mojón.

2: hacia Pina lugar donde estaba la orilla del Ebro con cañas y carrizos marcando el antiguo cauce abandonado.

3: hacia Fuentes, campos de regadío en lo que era el soto de Mengoz.

4: antiguo cauce del río abandonado en las cercanías del mojón.

Se hizo estacion en el linde del campo de los Herederos de Antonia Pelegrin de Fuentes de Ebro se coloco el

2 segundo mojon en el angulo del sotillo de Mengoz. Se dirigió la visual al anterior y posterior y resulto un angulo de ciento cincuenta y dos grados y una distancia de ciento veinte y tres metros

Descripción y localización: mojón no encontrado. El lugar es hoy un carrizal. Ubicación posible en 41°29'20.90"N 0°33'52.13"O (fecha visita: 14/02/2021).

El campo se ha perdido ya que el agua que pierde una acequia aneja encharca el suelo, que se ha transformado en un carrizal.

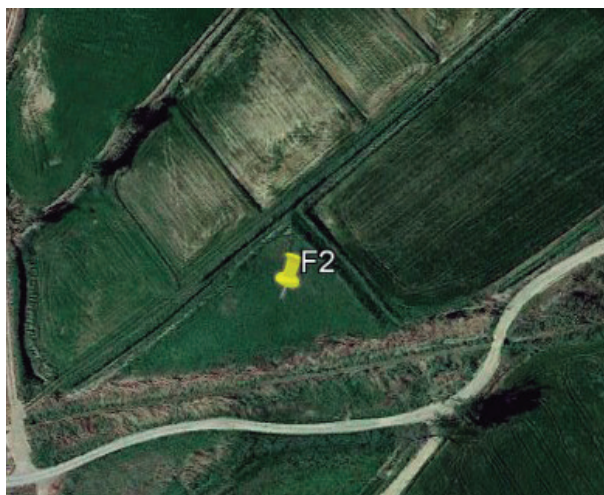

Fotos: 1: vista aérea de la ubicación del mojón.

2: hacia Pina, carrizal que ocupa el campo que fue de los herederos de Antonia Pelegrín.

3: hacia Fuentes, campos de regadío pequeños con problemas de drenaje.

4: vista hacia el mojón anterior, con el carrizal y pequeñas parcelas de regadío.

Estudio del término municipal de Pina según la mojonación de 1872

y se coloco el

3 *tercer mojon en el ribazo de la acequia de Quinto considerando el centro del cauce como línea divisoria de ambas jurisdicciones formando un angulo con el anterior y posterior mojon de ciento treinta y cuatro grados a distancia de doscientos setenta y siete metros*

Descripción y localización: mojón no encontrado. El lugar donde se encontraba es la orilla de un puente en desuso sobre la acequia de Quinto. Ubicación posible en 41°29'18.53"N 0°33'56.35"O (fecha visita: 14/02/2021).

La acequia sigue en el mismo lugar. En la huerta de Pina son tierras con la capa freática cerca de la superficie por lo que tienden a formarse carrizales. En el término de Fuentes hay eriales de secano y campos regados con agua elevada, que no se ven desde este lugar por estar en alto.

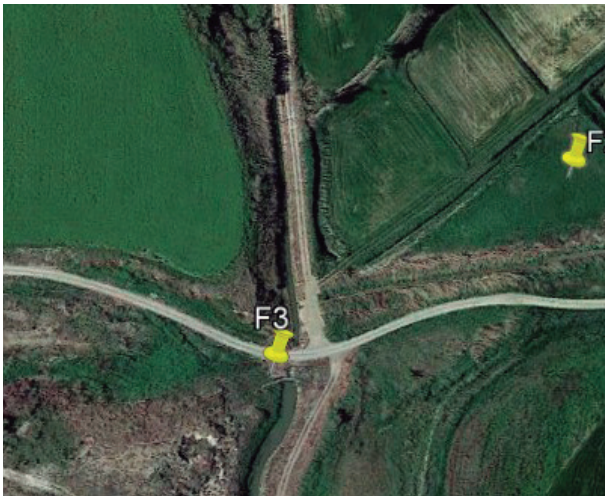

- Fotos: 1: vista aérea de la ubicación del mojón.
 2: hacia Pina, carrizales y cañares.
 3: hacia Fuentes, puente en desuso sobre la acequia de Quinto.
 4: vista de la acequia de Quinto.

se colocó el

4 cuarto mojon en el mismo ribazo de la acequia de Quinto que existe enronada por la vía férrea dirigida la visual al anterior y posterior resultó línea recta siendo su distancia setenta metros

Descripción y localización: mojón no encontrado. Ubicación posible en $41^{\circ}29'11.68''\text{N } 0^{\circ}33'52.68''\text{O}$ (fecha visita: 14/02/2021).

La expresión aragonesa “enronada”, que indica cubrir algo con tierra o escombros, sería aquí un sinónimo de “cubierta” ya que las vías del ferrocarril pasan por encima de la acequia de Quinto. El término de Pina está cultivado y la acequia en este tramo no está cementada por lo que mantiene algunas náyades en el fondo.



- Fotos: 1: vista aérea de la ubicación del mojón.
2: hacia Pina, cultivos de regadío.
3: hacia Fuentes, puente del ferrocarril sobre la acequia de Quinto.
4: vista hacia el mojón anterior, con la acequia de Quinto.

Estudio del término municipal de Pina según la mojonación de 1872

se colocó el

5 quinto mojon no formando angulo por ser linea recta siendo su distancia doscientos diez metros atravesando en dicha distancia la via ferrea de Zaragoza a Escatron

Descripción y localización: mojón no encontrado. Ubicación posible en $41^{\circ}29'09.80''N$ $0^{\circ}33'54.80''O$ (fecha visita: 14/02/2021).

La linde que separa los términos va pegada a la acequia de Quinto, pero la pendiente y la vegetación hacen muy difícil su acceso; es por ello que las fotografías se han tomado desde arriba del cerro ya en el término de Fuentes. En el término de Pina se divisa un campo de regadío y un carrizal extenso. En Fuentes hay un camino con sisallar en los bordes y un campo de cereal en secano. En 1872 la Compañía Ferrocarril de Zaragoza a Escatrón llegaba solo hasta La Puebla de Híjar para conectar el tren con las minas de Utrillas (ver mojón nº 8 con Quinto).



Fotos: 1: vista aérea de la ubicación del mojón.

2: hacia Pina, un campo de regadío y carrizales.

3: hacia Fuentes, un campo de secano y un edificio agrícola al fondo.

4: vista hacia el mojón anterior, con la acequia de Quinto y las vías del ferrocarril.

se colocó el

6^o sesto mojón en la misma recta en el punto denominado tajadera antigua del campo denominado de Belled a distancia de noventa y dos metros

Descripción y localización: mojón no encontrado. Ubicación posible en 41°29'04.18"N 0°33'52.37"O (fecha visita: 14/02/2021).

En el término de Pina se observa un carrizal en lo que era el cauce del Ebro cuando se establecieron los límites del término en el siglo XII: por tanto el río se ha movido hacia el norte 2 kilómetros y medio en estos siglos. Habría que ver como era el lugar en tiempos de la mojonación, pero hoy se hace rara una tajadera en ese punto de la acequia.



Fotos: 1: vista aérea de la ubicación del mojón.

2: hacia Pina, carrizal en el antiguo cauce del Ebro y vía del tren

3: hacia Fuentes, un campo de secano.

4: vista de la acequia de Quinto abajo del cerro.

Estudio del término municipal de Pina según la mojonación de 1872

se colocó el

7 setimo mojon formando un vertice con el anterior y posterior mojon de ciento setenta y cuatro grados y a distancia de ciento sesenta metros

Descripción y localización: mojón no encontrado. Ubicación posible en $41^{\circ}29'01.41''N$ $0^{\circ}33'51.39''O$ (fecha visita: 14/02/2021).

En el término de Pina el carrizal deja paso a un campo de regadío. En Fuentes el camino se aleja del borde dejando lugar a una vegetación nitrófila de sisallos.



- Fotos: 1: vista aérea de la ubicación del mojón.
 2: hacia Pina, carrizal y un campo de regadío.
 3: hacia Fuentes, un erial con acúmulo de piedras sacadas de los campos.
 4: vista hacia el mojón anterior desde lo alto del cerro.

se colocó el

8 octavo mojón en el punto donde se juntan la acequia vieja de Quinto con la nueva próxima al campo de Mariano Jarauta siendo su ángulo de ciento sesenta y cinco grados a distancia de ciento cincuenta y cuatro metros

Descripción y localización: mojón no encontrado. Ubicación posible en 41°28'56.98"N 0°33'47.77"O (fecha visita: 14/02/2021).

No hemos detectado dos acequias ni el lugar escarpado parece propicio para dos ubicaciones de la acequia; probablemente la acequia fue renovada desde este punto y de ahí la diferenciación entre vieja y nueva. El suelo está muy degradado en esta parte y cubierto con vegetación nitrófila. Mariano Jarauta, vecino de Pina, tenía dos campos pequeños de regadío en Talavera, de 2 anegas y 1 cahiz y 1 anega respectivamente, sin que podamos saber a cual de los dos se refiere el documento.

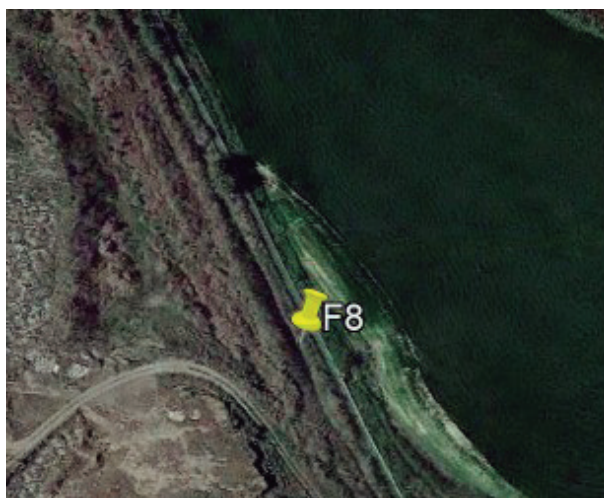

Fotos: 1: vista aérea de la ubicación del mojón.

2: hacia Pina, campos donde estaba el que fue de Mariano Jarauta.

3: hacia Fuentes, un descampado bastante degradado con acúmulo de piedras y otros restos.

4: vista hacia la carretera A-1107 que se encuentra próxima.

Estudio del término municipal de Pina según la mojonación de 1872

formando un angulo de ciento sesenta y ocho grados y a distancia de doscientos cuatro metros se coloco

9 el noveno mojon en la acequia de Quinto procsimo al campo de Jose Agustin y a la tajadera del riego del campo de Belled

Descripción y localización: mojón no encontrado. Ubicación posible en 41°28'53.47"N 0°33'43.39"O (fecha visita: 14/02/2021).

Se ha pasado la carretera A-1107 y un camino permite ahora el acceso a la acequia. En Pina, muy llano, hay campos de regadío que se extienden hasta el río. En Fuentes una terraza cuaternaria de mallacán eleva el terreno y comienza el secano o campos regados con agua elevada. La tajadera sigue en el mismo sitio. José Agustín es vecino de Quinto y no consta como Hacendado Forastero en el amillaramiento de 1861 y el apellido Belled era muy común en Pina a finales del s. XIX, por lo que no tenemos información sobre los campos citados.



Fotos: 1: vista aérea de la ubicación del mojón.

2: hacia Pina, el campo que fue de José Agustín y la carretera.

3: hacia Fuentes, la acequia de Quinto, la tajadera del campo de Belled, un carrizal espeso y la terraza de mallacán.

4: paso de la carretera A-1107 con un cartel que marca el cambio de término y comienzo de la comarca Ribera Baja del Ebro.

se colocó el

10 *mojon diez y ultimo de los limites jurisdiccionales de dichas poblaciones.*

Descripción y localización: mojón no encontrado. Ubicación posible en $41^{\circ}28'48.26''N$ $0^{\circ}33'37.53''O$ (fecha visita: 14/02/2021).

El documento no da distancias sobre la ubicación del décimo mojón, por lo que se ha ubicado de forma orientativa antes del punto que separa los tres términos de Fuentes, Pina y Quinto (tal y como se especifica en el mojón primero con Quinto, que da la referencia de que se encuentra en línea recta). El paisaje no varía respecto al mojón anterior.



Fotos: 1: vista aérea de la ubicación del mojón.

2: hacia Pina, campos de regadío con el puente sobre las vías del ferrocarril al fondo.

3: hacia Fuentes, la acequia de Quinto, un carrizal espeso y la terraza de mallacán.

4: la acequia de Quinto.

Estudio del término municipal de Pina según la mojonación de 1872

Las referidas comisiones daron por terminado el acto y firmaron esta acta acordando que los dos Ayuntamientos deveran ponerse de acuerdo para la colocacion de las piedras o itos con sujecion a las instrucciones vigentes de que certifico

firman el documento Antonio Gambod, Francisco Gimenez, Miguel Antonio Larrayad por si y a ruego de Joaquin Lobe Salvador que dijo no saber, Francisco Escudero, Jose Lasala, Francisco Pes, Francisco Hajar Falcon y Manuel S. Lou, Secretario

