

DESLINDE CON VILLA FRANCA DE EBRO



Iglesia de San Miguel Arcángel (Villafranca de Ebro)

VILAFRANCA DE EBRO

En el punto denominado las tres huegas que dividen los terminos jurisdiccionales de Monnegrillo, Villafranca de Ebro y Pina, en la jurisdiccion de esta ultima a diez y seis de Marzo de mil ochocientos setenta y dos, se reunieron las comisiones de deslinde de Pina y Villafranca de Ebro, compuestas la primera del Segundo Teniente de Alcalde D. Ventura Laga, de los Concejales D. Francisco Pes, D. Francisco Zapater y D. Manuel Gonzalez, con el Secretario interino del Ayuntamiento Don Domingo Delcazo, el perito agronomo nombrado por dicha corporacion D. Francisco Hajar y Falcon y el perito practico D. Jose Pes; y la segunda del Alcalde primero Don Pascual Cirasuela del Regidor sindico Don Patricio Fortic del concejal Don Pascual Maestro, de los asociados Don Pio Esteban y Don Lucio Maestro, y del Secretario del Ayuntamiento Don Martin Bandres para practicar las operaciones de que luego se hara mencion

Enterados los concurrentes de que la convocatoria tenia por objeto practicar el deslinde del termino jurisdiccional de Pina y Villafranca de Ebro segun lo mandado en Decreto de veinte y tres de Diciembre de mil ochocientos setenta para cuya operacion se tubo presente la posesion de hecho los datos suministrados por los respectivos Ayuntamientos y las noticias facilitadas por los peritos practicos se coloco el

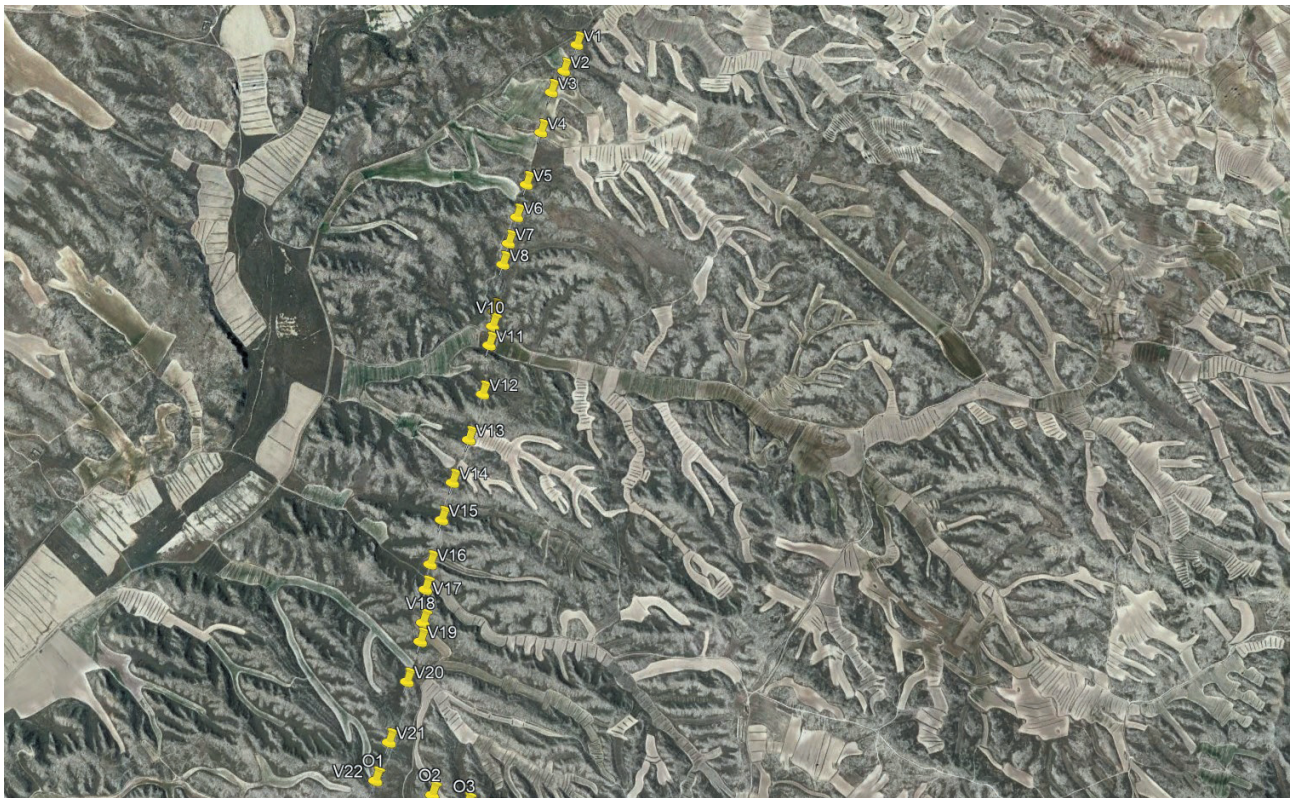

Vista aérea de la mojonación con Villafranca de Ebro

Estudio del término municipal de Pina según la mojonación de 1872

1 *Mojon primero en el punto denominado las tres huegas, que vierte las aguas al campo de Nicolas Guiral procsimo a la carretera de Monegrillo a Osera y dirigida la visual al mojon numero ciento treinta y tres del deslinde practicado con el pueblo de Monegrillo resulto linea recta.*

Descripción y localización: mojones en piedra de yeso localizados en 41°36'01.96"N 0°30'42.98"O; de los tres mojones solo queda uno en pie con unas dimensiones de 92x47x11cm; de los otros dos únicamente se conserva la base (fecha visita: 13/03/2021).



Una viga utilizada como hito y tres señales de coto de caza marcan también el lugar. Hacia Pina y Monegrillo el suelo es yesoso y esquelético con matorral ralo; hacia Villafranca está la Val de Osera, de relieve más plano, donde, efectivamente, se ve cercana la carretera CV-8 de Osera a Monegrillo.

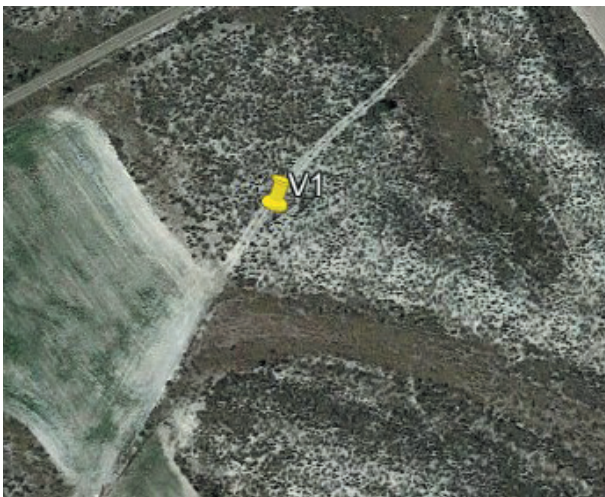

- Fotos: 1: vista aérea de la ubicación del mojón.
 2: hacia Pina, cerros yesosos con matorral ralo de romero.
 3: hacia Villafranca, la Val de Osera con la carretera CV-8 marcada con postes de conducción eléctrica.
 4: hacia Monegrillo, cerros yesosos con matorral abierto.

A distancia de ciento treinta y siete metros formando angulo de noventa y seis grados se coloco el

2 Mojon segundo en la cuerda que bierte las aguas al campo de Nicolas Guiral, y dirigida la visual al anterior resulto linea recta.

Descripción y localización: mojón en piedra de yeso localizado en 41°35'58.00"N 0°30'45.51"O; queda en pie únicamente la base de 33x45x13 cm (fecha visita: 13/03/2021).

El paisaje se aplana apareciendo roturaciones, aunque con campos de mala calidad debido a los suelos esqueléticos. La pendiente del terreno indica que el campo de Nicolás Guiral estaba en Villafranca. Hay cerca, en Villafranca, dos sabinas albares.



Fotos: 1: vista aérea de la ubicación del mojón.

2: hacia Pina, suelos yesosos con matorral muy ralo de romero.

3: hacia Villafranca, campos de secano y dos sabinas cercanas.

4: vista hacia el mojón anterior, con la linde yendo entre campos.

Estudio del término municipal de Pina según la mojonación de 1872

A distancia de ciento diez y seis metros y en línea recta también se colocó el

3 Mojon tres en el cerrete vierte las aguas a la val de Osera y próximo al campo de los herederos de Bernabé Sanz, y dirigida la visual al anterior resulto línea recta.

Descripción y localización: mojón en piedra de yeso localizado en 41°35'54.62"N 0°30'47.79"O; muy deteriorado, queda solo una masa deforme de yeso junto a una viga vertical (fecha visita: 13/03/2021).

La linde va ahora por la marguín que separa dos campos de cultivo, estando el mojón en un punto donde se ensancha. Bernabé Sanz, vecino de Pina, vivía en 1861 y su campo tenía una extensión de 4 cahices y 7 anegas y por el que pagaba 234 reales de contribución.

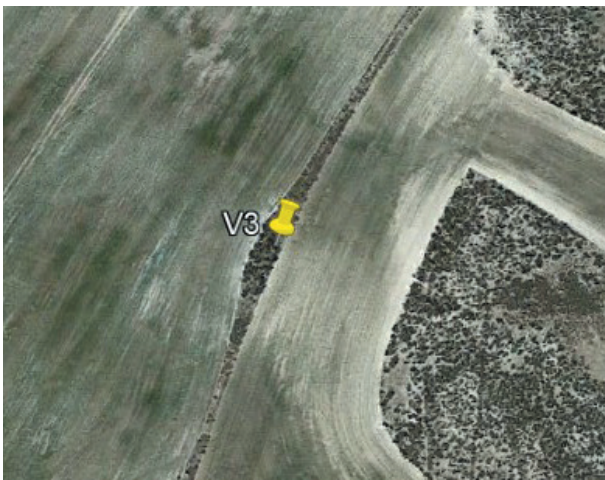

- Fotos: 1: vista aérea de la ubicación del mojón.
 2: hacia Pina, campo de secano donde debía de estar el de Bernabé Sanz.
 3: hacia Villafranca, campos de secano.
 4: vista hacia el mojón anterior, con la marguín que sirve de linde entre los dos términos.

A distancia de ciento noventa y ocho metros, formando angulo de ciento sesenta y cinco grados se coloco el

4 Mojon cuatro en la linde del campo de herederos de Bernabe Sanz y dirigida la visual al anterior resulto linea recta.

Descripción y localización: mojón no encontrado. Ubicación posible en $41^{\circ}35'48.54''\text{N } 0^{\circ}30'49.61''\text{O}$ (fecha visita: 13/03/2021).

El mojón estaba ubicado, efectivamente, en la linde de un campo, que se encuentra en el término de Villafranca. Bernabé Sanz era vecino de Pina y en 1861 estaba vivo; era un labrador muy modesto y aunque tenía un campo en Bardera de 5 cahices de extensión, por el que pagaba 234 reales, no parece que sea el referenciado en el documento ya que hacia Pina los suelos no son agrícolas. Por tanto o en Villafranca había otro Bernabé Sanz o era el propietario también de ese campo de Villafranca pagando contribución en esa localidad .

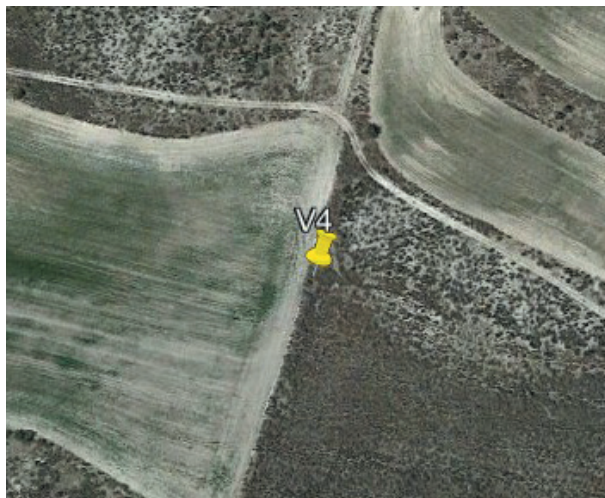

Fotos: 1: vista aérea de la ubicación del mojón.

2: hacia Pina, monteriza con romeral bien desarrollado.

3: hacia Villafranca, campos de secano donde estaba el de Bernabé Sanz.

4: vista hacia el mojón anterior, con el límite que sirve de linde entre los dos términos.

Estudio del término municipal de Pina según la mojonación de 1872

A distancia de doscientos cincuenta y tres metros y en línea recta también se colocó el 5 Mojon cinco en el puntarrón que vierte las aguas a la val de Osera, y dirigida la visual al anterior resultó línea recta.

Descripción y localización: mojón en piedra de yeso localizado en 41°35'40.45"N 0°30'52.24"O; se encuentra en buen estado con unas dimensiones de 54x35x20 cm (fecha visita: 13/03/2021).

El mojón, efectivamente, está en lo alto de un cerro, comenzando aquí un paisaje más abrupto de lo que se ha venido recorriendo hasta ahora. La vegetación esteparia está muy bien representada con romerales espesos en las laderas y cumbres de los cerros y albardinar en el fondo de las vales.



- Fotos: 1: vista aérea de la ubicación del mojón.
 2: hacia Pina, vegetación arbustiva bien desarrollada.
 3: hacia Villafranca, campos de secano con la Val de Osera al fondo.
 4: vista hacia el mojón anterior, con el camino que va a acompañar a toda la linde.

A distancia de ciento cincuenta y tres metros, formando angulo de ciento setenta y tres grados se coloco el
6 *Mojon seis en el tozal que vierte las aguas a la val de Osera, y dirigida la visual al anterior resulto linea recta.*

Descripción y localización: mojón en piedra de yeso localizado en 41°35'35.59"N 0°30'53.80"O; queda la base de 44x47x18 cm (fecha visita: 13/03/2021).

La existencia de una viga ayuda a localizar el mojón. Es una zona con vegetación esteparia bien conservada en la que actualmente no hay cultivos.

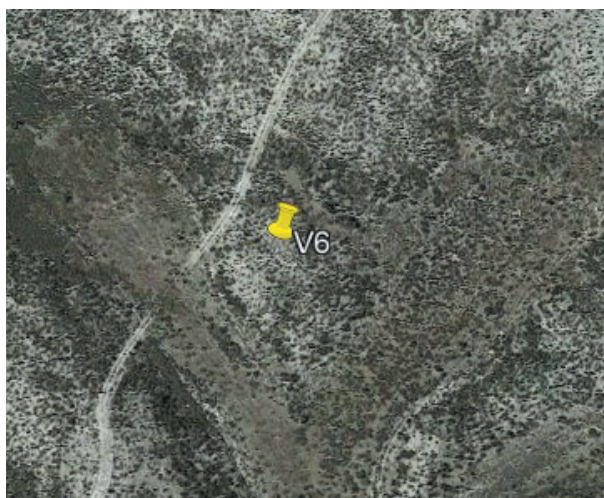

- Fotos: 1: vista aérea de la ubicación del mojón.
2: hacia Pina, vegetación arbustiva bien desarrollada.
3: hacia Villafranca, lo que parece un campo abandonado hace ya tiempo.
4: vista hacia el mojón anterior, con el camino que acompaña a la linde y matorral estepario.

Estudio del término municipal de Pina según la mojonación de 1872

A distancia de ciento veinte y siete metros formando angulo de de ciento setenta y dos grados se coloco el

7 Mojon numero siete en el morron que vierte las aguas a Val de Claria, y dirigida la visual al anterior resulto linea recta.

Descripción y localización: mojón en piedra de yeso localizado en 41°35'31.71"N 0°30'55.28"O; queda erguida la base de 33 cm y el resto del mojón está en el suelo (fecha visita: 13/03/2021).

El mojón está en lo alto de un cerro que forma parte de un relieve accidentado, más hacia el término de Pina. Los fondos de val tienen una buena representación de albardinares.



- Fotos: 1: vista aérea de la ubicación del mojón.
 2: hacia Pina, vegetación arbustiva y cadena de cerros al fondo.
 3: hacia Villafranca, fondos de val, cubiertos de albardinar, que van a desaguar a la Val de Claría.
 4: vista hacia el mojón anterior, con suelos más esqueléticos en la cima de los cerros.

A distancia de noventa y siete metros y formando angulo de ciento sesenta y nueve grados se coloco el 8 Mojon ocho en el puntarron que vierte las aguas a Val de Claria, y dirigida la visual al anterior resulto linea recta.

Descripción y localización: mojón en piedra de yeso localizado en 41°35'28.93"N 0°30'56.71"O; queda la base muy deteriorada (fecha visita: 13/03/2021).

Los mojones se van colocando en lo alto de los cerros que jalonan la linde entre los dos términos, en un ambiente de paisaje estepario poco transformado por la agricultura.

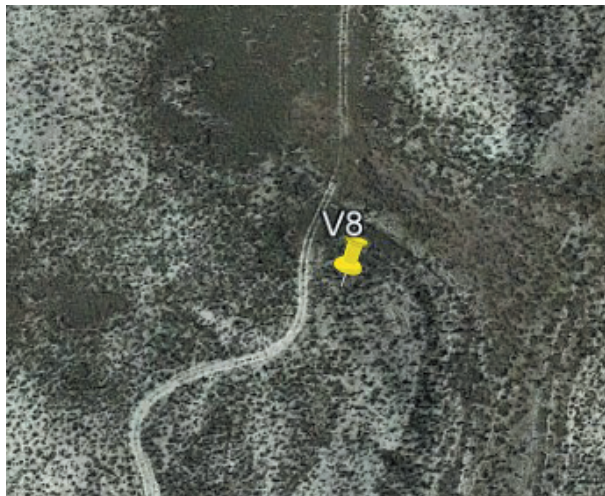

- Fotos: 1: vista aérea de la ubicación del mojón.
2: hacia Pina, vegetación arbustiva y cadena de cerros al fondo.
3: hacia Villafranca, romerales bien conservados.
4: vista hacia el mojón anterior, con el cerro donde está colocado.

Estudio del término municipal de Pina según la mojonación de 1872

A distancia de doscientos quince metros y formando angulo de de ciento sesenta y nueve grados se coloco el

9 Mojon nueve en el puntarron que vierte las aguas a Val de Claría y dirigida la visual al anterior resulto linea recta.

Descripción y localización: mojón en piedra de yeso localizado en 41°35'21.83"N 0°30'57.59"O; queda la base extremadamente deteriorada (fecha visita: 13/03/2021).



Es el último cerro antes de llegar a la Val de Claría con un paisaje similar al de los mojones anteriores. La vegetación está muy bien conservada aunque la presencia de sabinas es testimonial, a pesar de ser un hábitat óptimo para ellas. Habría que conocer el uso del suelo en esta partida para ver las razones por las que fueron eliminadas.



Fotos: 1: vista aérea de la ubicación del mojón.

2: hacia Pina, vegetación arbustiva con la Val de Claría al fondo.

3: hacia Villafranca, cerro con la Val de Claría terminando en la Val de Osera al fondo.

4: vista hacia el mojón anterior, con el cerro donde está colocado.

A distancia de sesenta y ocho metros y en línea recta también se colocó el 10 Mojon diez en el centro de la Val de Claría, centro también de la cabañera y próximo al campo de Bernardina Layus, y dirigida la visual al anterior resultado línea recta.

Descripción y localización: mojón no encontrado. Ubicación posible en 41°35'19.57"N 0°30'58.01"O (fecha visita: 13/03/2021).

La cabañera se ha conservado, con una anchura de unos 80 metros. Está cubierta de sisallar y no muestra signos de uso frecuente, por lo que se están instalando el albardín y otras gramíneas estépicas. El resto del fondo de la Val está cultivado. En el amillaramiento de 1861 el apellido Layus consta con la entrada "Pupilos de Bernardo Layus" y tienen efectivamente un campo en Bardera de 11 cahices y 3 anegas por el que pagaban 546 reales de contribución. Si se corresponde con el nombrado en el documento de amojonamiento, el campo de Bernardina Layus estaba entonces en el término de Pina.



- Fotos: 1: vista aérea de la ubicación del mojón.
2: hacia Pina, sisallar en la cabañera de Val de Claría; al fondo probablemente el campo que fue de Bernardina Layus.
3: hacia Villafranca, sisallar en la cabañera de Val de Claría.
4: vista hacia el mojón anterior, con el sisallar sustituyendo al romero al comenzar la cabañera en la Val de Claría.

Estudio del término municipal de Pina según la mojonación de 1872

A distancia de ochenta y dos metros, formando angulo de ciento setenta y tres grados se coloco el

11 Mojon once en lo alto del cerro que vierte las aguas a Val de Claría y a la val de Osera y dirigida la visual al anterior resulto linea recta.

Descripción y localización: mojón en piedra de yeso localizado en 41°35'16.73"N 0°30'58.54"O; queda la base de 34x46x18 cm con algunos trozos caídos en el suelo (fecha visita: 13/03/2021).



Después de atravesar la Val de Claría el mojón es colocado en lo alto del cerro situado enfrente de la cabañera. Vuelve el paisaje de matorral sobre suelos esqueléticos con una profusa cantidad de líquenes cubriendo el yeso.

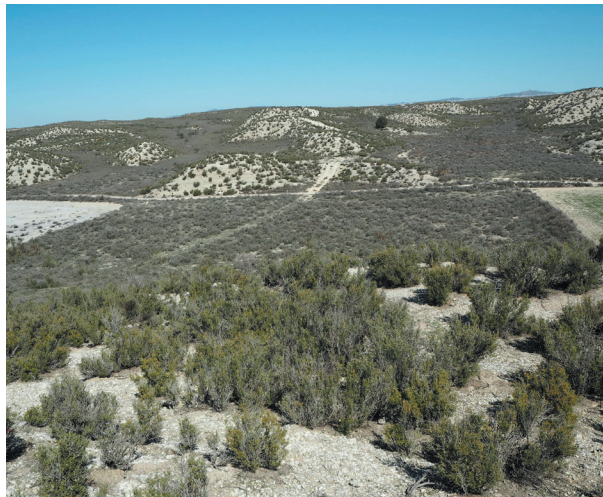

Fotos: 1: vista aérea de la ubicación del mojón.

2: hacia Pina, vegetación arbustiva con la Val de Claría al fondo.

3: hacia Villafranca, cerro con la Val de Claría y la Val de Osera al fondo.

4: vista hacia el mojón anterior, con la cabañera bordeada por cultivos en el fondo de la Val de Claría.

A distancia de doscientos trece metros, formando ángulo de ciento sesenta y nueve grados se colocó el

12 Mojon doce en el cerro que vierte las aguas a la val de Osera y dirigida la visual al anterior resulto linea recta.

Descripción y localización: mojón en piedra de yeso localizado en 41°35'09.59"N 0°30'07.71"O; bien conservado tiene unas dimensiones de 68x38x15 cm y una "P" grabada en la parte que da a Pina (fecha visita: 13/03/2021).



A los pies del mojón hay una masa deforme de yeso por lo que este mojón, tan bien conservado, debe de ser una sustitución. El paisaje recrea el óptimo vegetal en la Depresión del Ebro.



- Fotos: 1: vista aérea de la ubicación del mojón.
2: hacia Pina, vegetación arbustiva muy poco alterada.
3: hacia Villafranca, vegetación esteparia con la Val de Osera al fondo.
4: vista hacia el mojón anterior, con vegetación arbustiva en los cerros y albardinar en el fondo de las vales.

Estudio del término municipal de Pina según la mojonación de 1872

A distancia de doscientos siete metros formando ángulo de ciento cincuenta y seis grados se colocó el

13 Mojon trece en la loma que vierte las aguas al campo de Aniceto Claver y al de Mariano Celma, y dirigida la visual al anterior resultó línea recta.

Descripción y localización: mojón en piedra de yeso localizado en 41°35'03.13"N 0°31'01.67"O; mojón erguido con unas dimensiones de 77x45x12; se mantiene en pie por estar apoyado en una señal de coto de caza (fecha visita: 13/03/2021).



A ambos lados de la loma hay cultivos, por lo que deben de ser los campos que pertenecían a Aniceto Claver y a Mariano Celma, ambos labradores muy modestos de Pina. Mariano Celma, en 1861, no pagaba contribución por tierras en esta partida; el campo de Aniceto Claver tenía solo 1 cahiz y 6 anegas por el que pagaba 105 reales de contribución.



- Fotos: 1: vista aérea de la ubicación del mojón.
 2: hacia Pina, suelos esqueléticos con cultivos de secano al fondo.
 3: hacia Villafranca, vegetación esteparia sobre suelos esqueléticos.
 4: vista hacia el mojón anterior, con uno de los campos citados en el documento.

A distancia de doscientos metros formando angulo de ciento setenta y dos grados se coloco el 14 Mojon catorce en lo alto de la loma que vierte las aguas al campo de Mariano Celma procsimo al de Francisco Jariol, y dirigida la visual al anterior resulto linea recta.

Descripción y localización: mojón en piedra de yeso localizado en 41°34'56.99"N 0°31'04.41"O; está roto quedando los pedazos desperdigados por el suelo (fecha visita: 13/03/2021).



La loma tiene suelos esqueléticos y vegetación rala siguiendo los patrones de este tipo de ambientes. En 1861 figura en Pina un Francisco Jariol y Amoros pero no era agricultor ya que no es propietario de campos. No podemos saber si es la misma persona.



Fotos: 1: vista aérea de la ubicación del mojón.

2: hacia Pina, suelos esqueléticos en la cima de los cerros.

3: hacia Villafranca, vegetación esteparia sobre suelos esqueléticos.

4: vista hacia el mojón anterior, con los campos que fueron de Mariano Celma y Francisco Jariol.

Estudio del término municipal de Pina según la mojonación de 1872

A distancia de ciento sesenta y cinco metros, formando angulo de ciento setenta y ocho grados se coloco el 15 Mojon quince en lo alto de la loma que vierte las aguas a la val de Osera, y dirigida la visual al anterior resulto linea recta.

Descripción y localización: mojón en piedra de yeso localizado en 41°34'51.27"N 0°31'05.79"O; queda solo la base muy deteriorada (fecha visita: 13/03/2021).



El paisaje es similar al del mojón anterior.



- Fotos: 1: vista aérea de la ubicación del mojón.
 2: hacia Pina, suelos esqueléticos en la cima de los cerros.
 3: hacia Villafranca, vegetación esteparia sobre suelos esqueléticos.
 4: vista hacia el mojón anterior, con vegetación esteparia y algunos campos.

A distancia de ciento noventa y cinco metros, formando angulo de ciento sesenta y tres grados se coloco el

16 Mojon diez y seis en el punto denominado varellas hondas, y dirigida la visual al anterior resulto linea recta.

Descripción y localización: mojón no encontrado. Ubicación posible en $41^{\circ}34'45.55''\text{N } 0^{\circ}31'08.07''\text{O}$ (fecha visita: 13/03/2021).

Es una Val pequeña que se encuentra bastante roturada. El lugar donde se colocó el mojón es un cruce de caminos. En las proximidades, en el término de Villafranca, hay restos de habitaciones y cuevas de la última Guerra Civil.

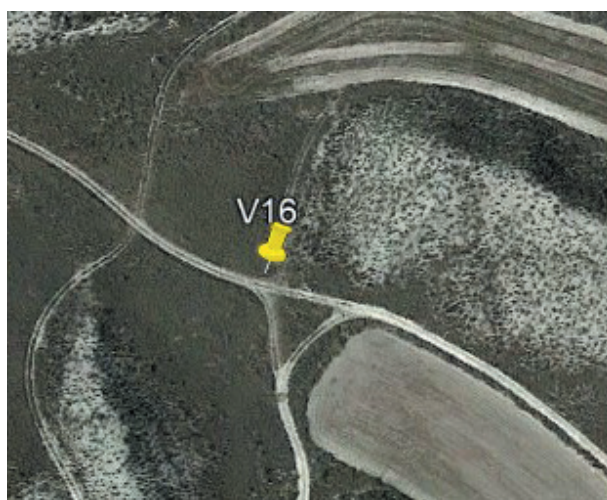

- Fotos: 1: vista aérea de la ubicación del mojón.
2: hacia Pina, fondo de la val con albardín y campos de cultivo.
3: hacia Villafranca, vegetación esteparia y caminos que recorren la val.
4: vista hacia el mojón anterior, con varellos que van desaguando en la Val Honda.

Estudio del término municipal de Pina según la mojonación de 1872

A distancia de ciento seis metros formando angulo de ciento setenta y nueve grados se coloco el

17 Mojon diez y siete en lo alto de la loma que vierte las aguas a las varellas hondas, y dirigida la visual al anterior resultado linea recta.

Descripción y localización: mojón en piedra de yeso localizado en 41°34'42.04"N 0°31'08.70"O; queda solo la base muy deteriorada y restos del mojón en el suelo (fecha visita: 13/03/2021).



Pasada la val, el mojón siguiente fue ubicado en lo alto del cerro que sigue a continuación. Vuelven los suelos yesosos esqueléticos y su flora asociada.



- Fotos: 1: vista aérea de la ubicación del mojón.
 2: hacia Pina, paisaje de cerros y vales.
 3: hacia Villafranca, lomas de los cerros con la Val de Osera al fondo.
 4: vista hacia el mojón anterior, con las Varellas Hondas.

A distancia de ciento cincuenta metros formando un ángulo de ciento sesenta y un grados se colocó el 18 Mojon diez y ocho en el tozal que vierte las aguas a la val de Osera, y dirigida la visual al anterior resultó línea recta.

Descripción y localización: mojón en piedra de yeso localizado en 41°34'37.44"N 0°31'08.95"O; mojón en pie con unas dimensiones de 108x41x18; está apoyado en la barra de una señal de coto de caza lo que está retrasando su caída (fecha visita: 13/03/2021).



El paisaje es una meseta en la cima de los cerros, con suelos poco profundos, lo que influye en la densidad y altura de la vegetación; hay algunas zonas cultivadas.



- Fotos: 1: vista aérea de la ubicación del mojón.
2: hacia Pina, romeral con un campo de secano.
3: hacia Villafranca, plana con vegetación esteparia.
4: vista hacia el mojón anterior, con vegetación esteparia y cultivos.

Estudio del término municipal de Pina según la mojonación de 1872

A distancia de ochenta y dos metros y formando angulo de ciento sesenta y siete grados se coloco el

19 Mojon diez y nueve en lo alto del cerro que vierte las aguas a las caidas del varelo llamado de Pedro Juan y dirigida la visual al anterior resulto linea recta.

Descripción y localización: mojón en piedra de yeso localizado en 41°34'34.85"N 0°31'09.33"O; queda solo la base muy deteriorada; los trozos del mojón se utilizaron como parapeto en un pozo de tirador de la Guerra Civil que se encuentra anejo (fecha visita: 13/03/2021).



El paisaje vuelve a ser de pequeños cerros elevados con matorral ralo rodeados de fondo de val con albardinar o cultivados. Llama la atención la dificultad de estos ambientes áridos para revertir los cambios: después de 80 años, el pozo de tirador es perfectamente reconocible.



- Fotos: 1: vista aérea de la ubicación del mojón.
 2: hacia Pina, cima del cerro y vales cultivadas.
 3: hacia Villafranca, pozo de tirador en primer plano con el Varello de Pedro Juan al fondo.
 4: vista hacia el mojón anterior, con vegetación arbustiva, albardinar y cultivos.

A distancia de ciento ochenta y cuatro metros formando angulo de ciento sesenta y nueve grados se coloco el

20 Mojon veinte en el cerro que vierte las aguas al campo de Santos Carranza procsimo a la carretera de Pina a Farlete que con el anterior atraviesa dicha carretera y dirigida la visual al anterior resulto linea recta.



Descripción y localización: mojón en piedra de yeso localizado en 41°34'29.02"N 0°31'10.39"O; partido en dos pedazos, uno erguido de 79x40x17 cm y otro caído de 74x39 cm (fecha visita: 13/03/2021).

Paisaje similar al del mojon anterior. El camino no cruza en la actualidad entre los mojones expresados en el documento, sino que alcanza la carretera de Osera-Monegrillo por la val de las Varellas Hondas. En 1861 no había ningún contribuyente en Pina con el nombre de Santos Carranza.

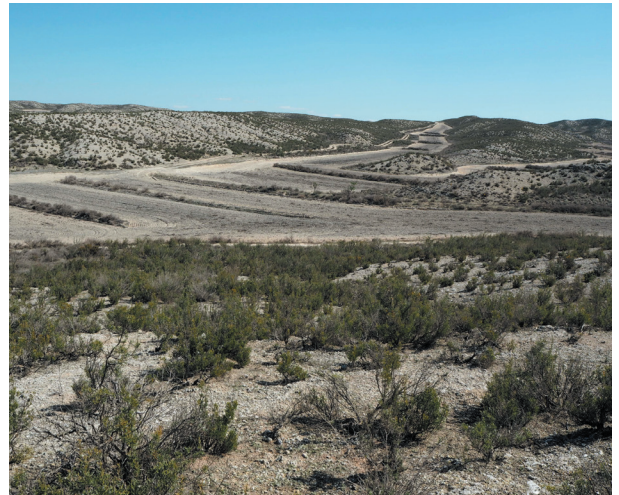
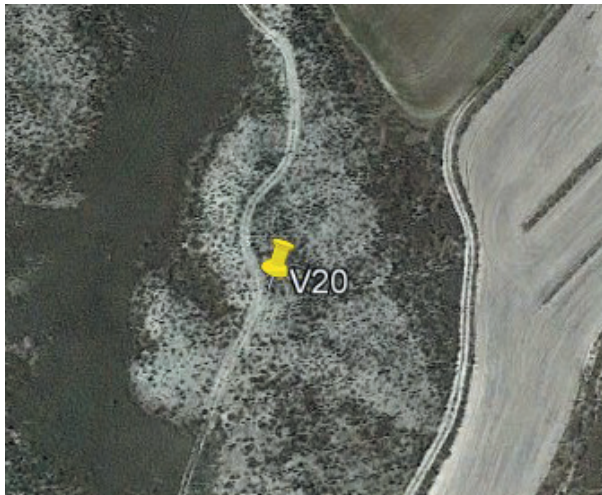

Fotos: 1: vista aérea de la ubicación del mojon.

2: hacia Pina, vales cultivadas.

3: hacia Villafranca, un fondo de val cubierto de albardinar.

4: vista hacia el mojon anterior, con el camino a Farlete visible; el campo de Santos Carranza está en el término de Villafranca.

Estudio del término municipal de Pina según la mojonación de 1872

A distancia de doscientos sesenta y dos metros formando angulo de ciento setenta y cuatro grados se coloco el

21 Mojon veinte y uno en lo alto del cerro que vierte las aguas a la varella llamada de Pedro Juan y a la carretera de Pina a Farlete, y dirigida la visual al anterior resulto linea recta.

Descripción y localización: mojón en piedra de yeso localizado en 41°34'20.08"N 0°31'04.92"O; queda la base con algunos pedazos alrededor (fecha visita: 13/03/2021).



Paisaje similar al del mojón anterior. A la derecha de la ortofoto se aprecia el Varello de Pedro Juan y el camino a Farlete.

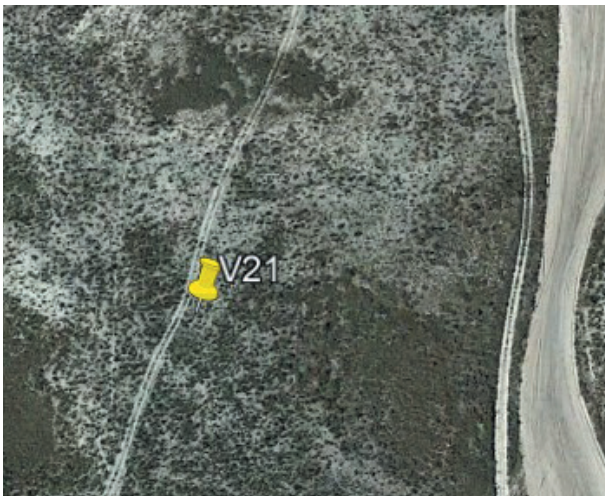

- Fotos: 1: vista aérea de la ubicación del mojón.
 2: hacia Pina, se repite el paisaje de cerros y vales cultivadas.
 3: hacia Villafranca, un fondo de val cubierto de albardinar y una sabinas albar.
 4: vista hacia el mojón anterior, con la cuerda yesosa y el camino por donde va la linde.

A distancia de ciento setenta metros formando angulo de ciento cincuenta y seis grados se coloco el

22 Mojon veinte y dos ultimo de esta mojonacion en el punto denominado las tres huegas de Villafranca, Aguilar y Pina

Descripción y localización: mojones en piedra de yeso localizados en 41°34'15.47"N 0°31'16.60"O; de los tres mojones dos están en pie, aunque partidos, y del tercero queda solo la base (fecha visita: 13/03/2021).

Paisaje similar al del mojón anterior. Tal y como ha ocurrido en muchos de los mojones de este deslinde, se ha colocado una viga como hito en alguna mojonación moderna.

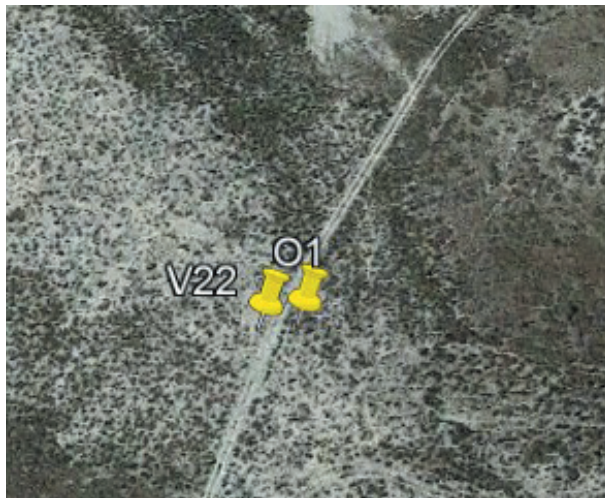

- Fotos: 1: vista aérea de la ubicación de los tres mojones.
2: hacia Pina, romeral ralo sobre suelo yesoso esquelético.
3: hacia Osera, vegetación gipsófila.
4: vista hacia el mojón anterior, con la cuerda yesosa y el camino por donde va la linde.

Las referidas comisiones daron por terminada la operacion de deslinde de ambas jurisdicciones estendiendo y firmando esta acta por triplicado para archivar un egemplar en el de cada Ayuntamiento y para remitir el otro a la superioridad segun lo prevenido en Decreto de veinte y tres de Diciembre de mil ochocientos setenta, de que los infrascritos secretarios certificamos.

(firman el documento Ventura Laga, Francisco Zapater, Francisco Pes, Francisco Hajar Falcon, Pascual Cirasuela, Pascual Maestro, Patricio Fortic, Lucio Maestro, Pio Esteban, Matin Bandres y Domingo Delcazo, que firma por el concejal Don Manuel González y el perito práctico Don José Pes que no saben).

