

A photograph of the Iglesia de Santiago el Mayor in Bujaraloz. The image shows a tall, multi-tiered brick bell tower with a green tiled roof and a weather vane. The tower is set against a clear blue sky. In the foreground, there is a white building with arched windows and doorways. A string of small blue and white flags hangs across the scene. The text "DESLINDE CON BUJARALUZ" is overlaid in the top right corner.

**DESLINDE CON
BUJARALUZ**

Iglesia de Santiago el Mayor (Bujaraloz)

BUJARALUZ

En el punto denominado las tres huegas que dividen los terminos jurisdiccionales de Sastago, Bujaraloz y Pina, en la jurisdiccion de esta ultima a nueve de Marzo de mil ochocientos setenta y dos se reunieron las comisiones de deslinde de Pina y Bujaraloz compuestas la primera del segundo Teniente de Alcalde D. Ventura Laga de los Concejales D. Serapio Gomez D. Francisco Pes y D. Gregorio Taure con el Secretario interino del Ayuntamiento Domingo Delcazo el perito agronomo nombrado por dicha corporacion Don Francisco Hajar y Falcon y del perito practico D. Jose Pes y la segunda del primer Teniente Alcalde Don Isidro Escartin del segundo Don Anselmo Uson y de los peritos practicos D. Martin Arcal y D. Angel Lorda para practicar la operacion de deslinde de que luego se hara mencion

Enterados los concurrentes de que la combocatoria tenia por obgeto practicar el deslinde del termino jurisdiccional de Pina y Bujaraloz segun lo mandado en Decreto de veinte y tres de Diciembre de mil ochocientos setenta para cuya operacion se tubo presente la posesion de hecho por ambas poblaciones y los datos presentados por los respectivos Ayuntamientos se coloco el primer mojon en el punto denominado las tres huegas donde termina la jurisdiccion de Sastago con Pina y da principio la de esta con Bujaraloz dirigida la visual al anterior mojon linea recta, y a una distancia de trescientos cuarenta y seis metros formando un angulo de noventa y un grados se coloco el

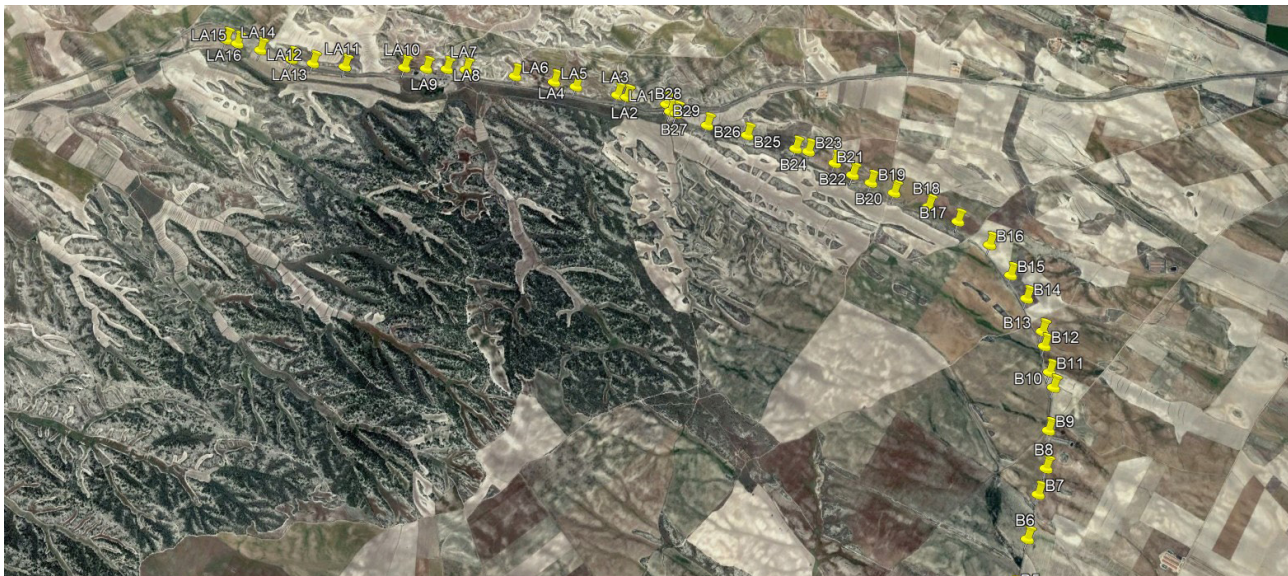

Vista aérea de la mojonación con Bujaraloz

primer mojón en el punto denominado las tres huegas donde termina la jurisdicción de Sástago con Pina y da principio la de esta con Bujaraloz dirigida la visual al anterior mojón línea recta,

Descripción y localización: mojón en piedra arenisca, con forma de monolito cuadrangular, localizado en 41°26'47.95"N 0°12'17.87"O; muy bien conservado, tiene unas dimensiones de 124x40x45 cm con las letras B, S y P grabadas en dirección a sus respectivos términos de Bujaraloz, Sástago y Pina (fecha visita: 24/03/2021).



Se encuentra en una zona muy llana por lo que, a excepción de las orillas de los caminos, todo el suelo está roturado formando un paisaje realmente monótono.



- Fotos: 1: vista aérea de la ubicación del mojón.
2: hacia Pina, campos de cultivo, con una sabina en la orilla del camino.
3: hacia Sástago, campos de cultivo con la Laguna de la Playa al fondo.
4: hacia Bujaraloz, campos de cultivo con el polígono industrial al fondo.

y a una distancia de trescientos cuarenta y seis metros formando un angulo de noventa y un grados se coloco el

*2 segundo mojon en la plana contigua al corral de Segundo Escanilla vecino de Bujaraloz .
Dirigida la visual al anterior mojon resulto linea recta*

Descripción y localización: mojón no encontrado. Ubicación posible en $41^{\circ}26'58.81''N$ $0^{\circ}12'15.01''O$ (fecha visita: 24/03/2021).

El suelo llano va a propiciar roturaciones extensivas. El corral de Segundo Escanilla está localizable, si bien la paridera está reducida a escombros y en su lugar hay un mas en proceso de ruina. Hacia Pina, aunque no se nombra en el documento como referencia, comenzaban cerca, en 1861, los Acampos de Val de la Cierva y de Tejedores propiedad de D. Mariano Gros, vecino de Bujaraloz, con un total de 537 Has. de extensión y por los que pagaba 1.789 reales de contribución.



- Fotos: 1: vista aérea de la ubicación del mojón.
2: hacia Pina, campos de cultivos, con sabinar al fondo.
3: hacia Bujaraloz, las ruinas de los muros del corral de Escanilla con el mas que ocupa su lugar.
4: vista hacia el mojón anterior, con el camino que hace de linde entre los dos términos.

y a una distancia de doscientos noventa metros formando ángulo de ciento setenta y seis grados se colocó el 3^{er} tercer mojón en la plana que da vista al campo y corral de Salvador Beltrán vecino de Bujaraloz. Dirigida la visual al anterior mojón resultó línea recta y formando un ángulo de ciento setenta y nueve grados,

Descripción y localización: mojón en piedra de yeso localizado en 41°27'08.50"N 0°12'13.51"O; relativamente bien conservado, tiene unas dimensiones de 91x39x11 cm (fecha visita: 24/03/2021).

El paisaje es similar al del mojón anterior. La linde va a ir delimitada por una cabañera con camino, en Bujaraloz, y campos de cultivo en Pina. A unos 1500 metros, en el término de Bujaraloz, hay unas ruinas, que no se ven, compatibles con ser las del corral de Salvador Beltrán. Sí que se divisa una granja de cerdos.



- Fotos: 1: vista aérea de la ubicación del mojón.
2: hacia Pina, campos de cultivo, con el sabinar al fondo.
3: hacia Bujaraloz, campos de cultivo con una granja de cerdos al fondo.
4: vista hacia el mojón anterior, con la linde entre la cabañera y el campo.

Estudio del término municipal de Pina según la mojonación de 1872

y formando un ángulo de ciento setenta y nueve grados, a distancia de doscientos noventa metros se colocó el 4^o cuarto mojon en la plana que vierte las aguas al pozo y val de Sananja. Dirigida la visual al anterior mojon resultó línea recta

Descripción y localización: mojón en piedra de yeso localizado en 41°27'17.61"N 0°12'11.23"O; relativamente bien conservado pero con muestras de deterioro; tiene unas dimensiones de 104x35x10 cm (fecha visita: 24/03/2021).

El paisaje es similar al de los mojones anteriores. La cabañera está cubierta por albardinar aclarado y las huebras por un manto de *Diplotaxis eruroides*.

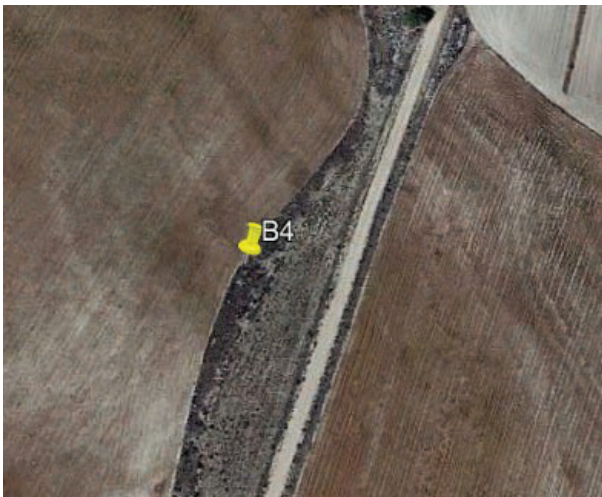

- Fotos: 1: vista aérea de la ubicación del mojón.
 2: hacia Pina, una huebra con *Diplotaxis eruroides*.
 3: hacia Bujaraloz, la cabañera con el camino y campos de cultivo al fondo.
 4: vista hacia el mojón anterior, con la linde yendo entre la cabañera y el campo.

y formando un ángulo de ciento setenta grados a distancia de cientos ochenta y siete metros fue colocado el

5 Quinto mojon en el alto que vierte las aguas al pozo y val de Sananja. Dirigida la visual al anterior y resultando línea recta

Descripción y localización: mojón no encontrado. Ubicación posible en 41°27'23.72"N 0°12'08.85"O (fecha visita: 24/03/2021).

El alto ha sido respetado por las roturaciones mostrando una vegetación estépica degradada con algunas sabinas aisladas; se aprovecha esta monteriza para dejar los despedregamientos.



- Fotos: 1: vista aérea de la ubicación del mojón.
2: hacia Pina, el alto donde se ubicó el mojón con acúmulos de piedras.
3: hacia Bujaraloz, al fondo una pequeña val: ¿la Val de Sananja?.
4: vista hacia el mojón anterior, con el alto sin roturar.

Estudio del término municipal de Pina según la mojonación de 1872

a distancia de cuatrocientos treinta metros y formando un ángulo de ciento setenta y cinco grados se coloco el

6 Sesto mojon en la cuerda o costado del campo de Sananja que da vista al campo de Don Manuel Rozas, de Bujaraloz. Dirigida la visual al anterior mojon resulto linea recta

Descripción y localización: mojón no encontrado. Ubicación posible en $41^{\circ}27'36.66''N$ $0^{\circ}12'03.76''O$ (fecha visita: 24/03/2021).

La linde entre los dos términos vuelve a ir entre la cabañera y los campos en un paisaje totalmente plano y monótono.



- Fotos: 1: vista aérea de la ubicación del mojón.
 2: hacia Pina, campos de cultivo muy extensos.
 3: hacia Bujaraloz, la cabañera, el camino de servicio, el sitio donde debía de estar el campo de Sanaja y, más allá, el de D. Manuel Rozas.
 4: vista hacia el mojón anterior, con la linde entre el campo y la cabañera.

y formando un ángulo de ciento setenta y seis grados a distancia de trescientos cincuenta y ocho metros se colocó el

7 Setimo mojón en lo alto de la cuerda, contiguo a la plana de Agapito Novales de Bujaraloz. Dirigida la visual al anterior y resultando línea recta

Descripción y localización: mojón en piedra caliza localizado en 41°27'48.35"N 0°11'59.49"O; se encuentra en muy buen estado pero caído en el suelo; tiene unas dimensiones de 81x35x20 cm (fecha visita: 24/03/2021).

La cuerda donde se colocó el mojón es una isla cubierta de romeral en buen estado rodeada de campos. El mojón es muy nuevo y parece de reposición puesto en una mojónación diferente.



- Fotos: 1: vista aérea de la ubicación del mojón.
2: hacia Pina, la cuerda cubierta por un romeral bien conservado.
3: hacia Bujaraloz, campos de cultivos con granjas de cerdos al fondo en la Plana de Agapito Novales.
4: vista hacia el mojón anterior, con la cuerda y la plana por donde va la linde.

y a distancia de doscientos cuarenta y nueve metros formando un ángulo de ciento setenta y un grados, se coloco el

8 Octavo mojon en lo alto de la plana que vierte las aguas a la varella del Sebero y campo de D. Manuel Rozas contiguo a la plana de Leonardo Sena. Se Dirigio la visual al anterior mojon y resulto linea recta

Descripción y localización: mojón no encontrado. Ubicación posible en $41^{\circ}27'55.02''N$ $0^{\circ}11'56.67''O$ (fecha visita: 24/03/2021).

La linde entre los dos términos vuelve a discurrir por un paisaje totalmente plano y monótono, totalmente cultivado. Las referencias dadas en el documento no son válidas ya que no se aprecia ninguna varella.



- Fotos: 1: vista aérea de la ubicación del mojón.
 2: hacia Pina, campos de cultivo extensos.
 3: hacia Bujaraloz, campos de cultivo con un cerro al fondo rompiendo la monotonía de la planitud.
 4: vista hacia el mojón anterior, con la linde entre el campo y la cabañera.

y a una de doscientos ochenta y tres metros formando un ángulo de ciento setenta grados se colocó el 9^o Nobeno mojón en lo alto de la loma que vierte las aguas al campo de Blas Aguilar. Dirigida la visual al anterior mojón resultó línea recta

Descripción y localización: mojón no encontrado. Ubicación posible en 41°27'55.02"N 0°11'56.67"O (fecha visita: 24/03/2021).

El paisaje es similar al del mojón anterior. La loma citada en el documento ha sido aplanada por los cultivos. Hay una granja de cerdos justo enfrente de donde se ubicó el mojón. Por cierto ... se aconseja no aparcarse en el solar que hay enfrente de la granja.

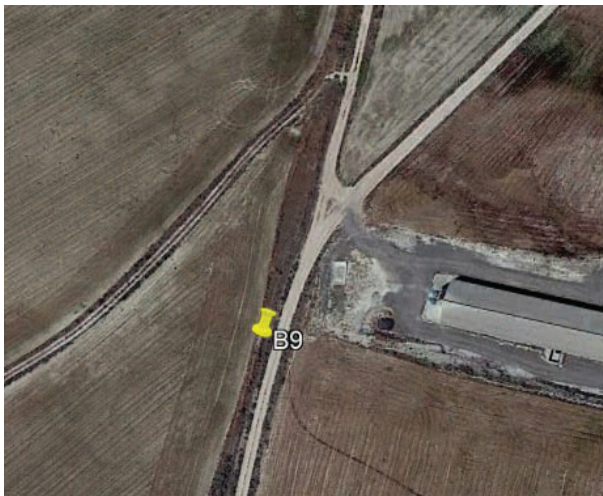

- Fotos: 1: vista aérea de la ubicación del mojón.
2: hacia Pina, campos de cultivo extensos.
3: hacia Bujaraloz, campos de cultivo y una granja de cerdos donde estaba el campo de Blas Aguilar.
4: vista hacia el mojón anterior, con la linde entre el campo y la cabañera.

Estudio del término municipal de Pina según la mojonación de 1872

y formando un ángulo de ciento setenta y cinco grados y a distancia de trescientos cincuenta y seis metros se colocó el 10 Mojon en la plana de Pedro Royo Marques vecino de Bujaraloz y viertelas al acampo de Don Manuel Rozas. Se dirigió la visual al anterior mojon y resultando línea recta,

Descripción y localización: mojon pequeño en piedra de yeso localizado en 41°28'16.41"N 0°11'53.20"O; bien conservado, tiene unas dimensiones de 69x35x11 cm, con la B de Bujaraloz visible e ilegible el lado de Pina por la erosión (fecha visita: 29/03/2021).

El paisaje es similar al del mojon anterior. El Acampo de D. Manuel Rozas es el denominado de la Duleta, en el término de Pina, por el que en 1861 pagaba 1.965 reales de contribución.



Fotos: 1: vista aérea de la ubicación del mojon.

2: hacia Pina, campos de cultivo extensos en el Acampo de D. Manuel Rozas.

3: hacia Bujaraloz, cabañera y la Plana de Pedro Royo.

4: vista hacia el mojon anterior, con la linde entre el campo y la cabañera.

a distancia de ciento treinta metros formando un ángulo de ciento cincuenta y siete grados, se colocó el

11 Once mojón en la linde de la plana de Vic en lo alto de la loma. Dirigida la visual al anterior resultó línea recta,

Descripción y localización: mojón no encontrado. Ubicación posible en $41^{\circ}28'50.53''N$ $0^{\circ}11'54.42''O$ (fecha visita: 29/03/2021).

El paisaje sigue siendo similar al de los mojones anteriores. La loma citada en el documento ha sido aplanada por los cultivos.

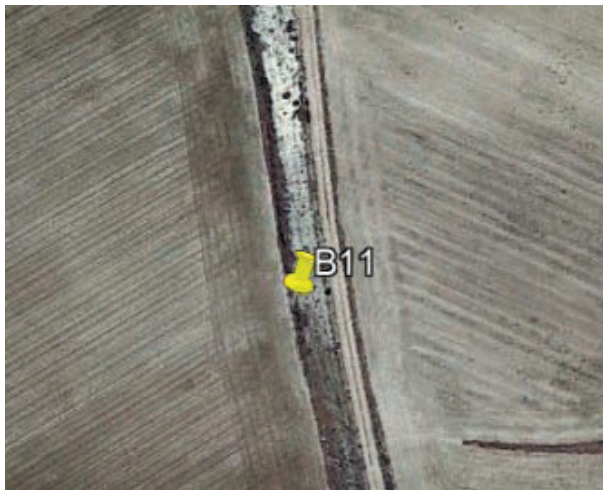

- Fotos: 1: vista aérea de la ubicación del mojón.
2: hacia Pina, campos de cultivo extensos.
3: hacia Bujaraloz, cabañera y campos de cultivo en la Plana de Vic.
4: vista hacia el mojón anterior, con la linde entre el campo y la cabañera.

Estudio del término municipal de Pina según la mojonación de 1872

y a distancia de doscientos veinte metros y angulo de ciento setenta y cuatro grados, fue colocado el 12 Mojon doce en el centro de la val del Arnal procsimo al campo de D. Manuel Rozas de Bujaraloz. Dirigida la visual al anterior mojon y resultando linea recta

Descripción y localización: mojón no encontrado. Ubicación posible en 41°28'27.59"N 0°11'55.89"O (fecha visita: 29/03/2021).

El paisaje sigue siendo el de una plana completamente cultivada. Se aprecia que el mojón estaba en el centro de una val ancha y con poca pendiente.



- Fotos: 1: vista aérea de la ubicación del mojón.
2: hacia Pina, campos de cultivo con las sabinas de la Retuerta muy al fondo.
3: hacia Bujaraloz, cabañera y campos de cultivo.
4: vista hacia el mojón anterior, con la linde entre el campo y la cabañera en el centro de la Val de Arnal.

formando un ángulo de ciento setenta y tres grados a distancia de ciento veinte y tres metros se colocó el

13 Mojon trece en el ribazo de la agüera que conduce las aguas al campo de D. Manuel Rozas. Se dirigió la bisual al anterior mojon y resultó línea recta

Descripción y localización: mojón no encontrado. Ubicación posible en 41°28'27.59"N 0°11'55.89"O (fecha visita: 29/03/2021).

Paisaje similar al de los mojones anteriores. Por la pendiente del terreno la agüera debía de llevar el agua a un campo de Manuel Rozas situado en Bujaraloz. Hoy la agüera no existe y el campo se tendrá que regar solo con la lluvia que le caiga encima. En el mojón había un macho de collalba rubia recién llegado de sus zonas de invernada.



- Fotos: 1: vista aérea de la ubicación del mojón.
2: hacia Pina, campos de cultivo con las sabinas de la Retuerta muy al fondo.
3: hacia Bujaraloz, cabañera y campos de cultivo.
4: vista hacia el mojón anterior, con la linde entre el campo y la cabañera.

Estudio del término municipal de Pina según la mojonación de 1872

a distancia de trescientos metros y formando un ángulo de ciento setenta y cinco grados se colocó el
 14 Mojon catorce en la plana que vierte las aguas a la bal de Arnal próximo a la plana de Vernardino Lacruz de Bujaraloz y este con el anterior atraviesa el camino de Gelsa a Bujaraloz. Se dirigió la bisul al anterior mojon y resulto línea recta.

Descripción y localización: mojon en piedra de yeso localizado en 41°28'40.38"N 0°12'01.69"O; bien conservado, tiene unas dimensiones de 115x41x12 cm (fecha visita: 29/03/2021).



El camino de Gelsa a Bujaraloz no se ha movido y está en uso. El terreno es muy llano y de ahí que se utilicen las planas como referencia en el documento. En Bujaraloz hay un campo yermo cubierto con sisallo, ontina y otras planas nitrófilas.

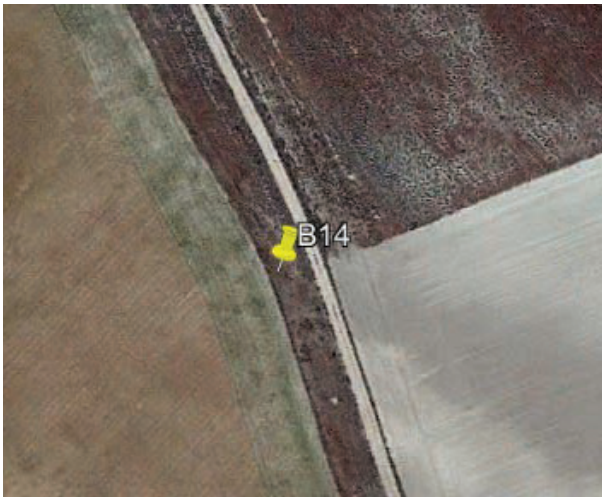

- Fotos: 1: vista aérea de la ubicación del mojon.
 2: hacia Pina, campos de cultivo extensos con el camino de Gelsa a Bujaraloz al fondo.
 3: hacia Bujaraloz, un campo yermo con vegetación nitrófila.
 4: vista hacia el mojon anterior, con la linde entre el campo y la cabañera.

Formando un ángulo de ciento sesenta y un grados y a distancia de doscientos treinta y siete metros setenta centímetros se colocó el

15 Quince mojon en el alto de la cuerda que vierte las aguas a val de la Duleta contiguo al campo de Ignacio Villagrasa. Dirigida la visual al anterior resulto linea recta,

Descripción y localización: mojón en piedra de yeso localizado en 41°28'46.77"N 0°12'07.20"O; bien conservado, si acaso un poco ladeado, tiene unas dimensiones de 90x44x10 cm (fecha visita: 29/03/2021).

Sigue habiendo un relieve plano. La Val de la Duleta pertenece al término de Pina y el campo de Ignacio Villagrasa estaba en Bujaraloz, ya que no es contribuyente en el amillaramiento de 1861; por el texto se deduce que este campo estaba junto al mojón. En Bujaraloz sigue el campo yermo con vegetación nitrófila.

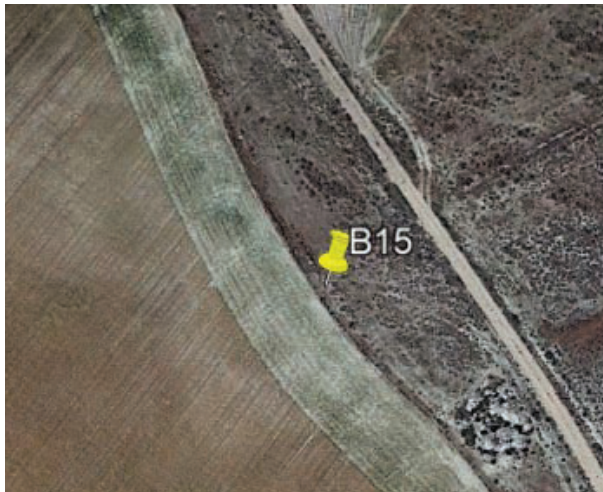

- Fotos: 1: vista aérea de la ubicación del mojón.
2: hacia Pina, campos de cultivo extensos.
3: hacia Bujaraloz, la cabañera y un campo yermo con vegetación nitrófila.
4: vista hacia el mojón anterior, con la linde entre el campo y la cabañera.

Estudio del término municipal de Pina según la mojonación de 1872

a una distancia de trescientos diez metros y formando un ángulo de ciento setenta y ocho grados se colocó el 16 Mojon diez y seis en el costado que vierte las aguas al campo de Don Manuel Rozas en val de la Duleta. Se dirigió la visual al anterior mojon y resultó línea recta.

Descripción y localización: mojon en piedra de yeso localizado en 41°28'55.17"N 0°12'14.43"O; bien conservado, tiene unas dimensiones de 115x38x10 cm (fecha visita: 29/03/2021).

La cabañera ha sido reducida en este punto al camino y a unos pocos metros de vegetación natural. D. Manuel Rozas contribuye en Pina por una dehesa en Val de la Duleta, que son pastos, pero no por campos por lo que el citado en el documento debía de estar oculto al fisco o haber sido roturado con posterioridad a 1861.



- Fotos: 1: vista aérea de la ubicación del mojon.
 2: hacia Pina, campos de cultivo extensos donde estaba el de Manuel Rozas.
 3: hacia Bujaraloz, el camino y campos de cultivo.
 4: vista hacia el mojon anterior, con la linde entre el campo y la cabañera; hay una sabina al fondo.

A distancia de trescientos veinte y tres metros y formando un ángulo de ciento cincuenta y nueve grados se colocó el

17 Mojon diez y siete en lo alto del cerrete que divide las aguas del campo de Bernardino Lacruz y val de la Duleta. Dirigida la visual al anterior mojon resulto linea recta

Descripción y localización: mojón en piedra de yeso localizado en 41°29'01.57"N 0°12'25.48"O; bien conservado, aunque algo inclinado, tiene unas dimensiones de 117x38x13 cm (fecha visita: 29/03/2021).



El paisaje va a cambiar a partir de este mojón y la linde discurre por las cimas de una cadena de cerros. La vegetación va a ser la propia de las comunidades gipsófilas: romeral abierto en suelos esqueléticos y albata con sisallo en suelos más profundos.

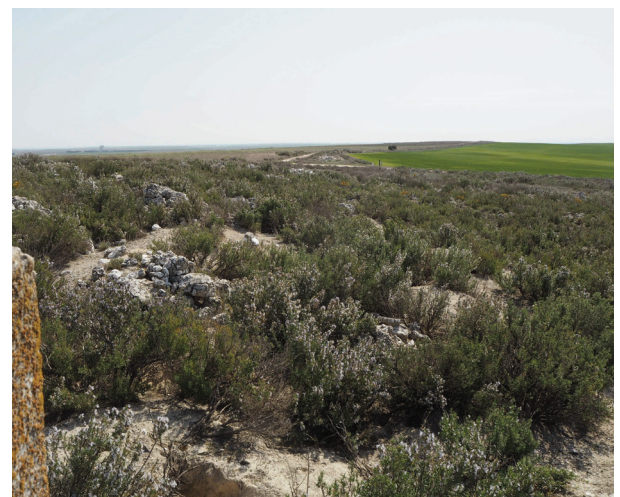
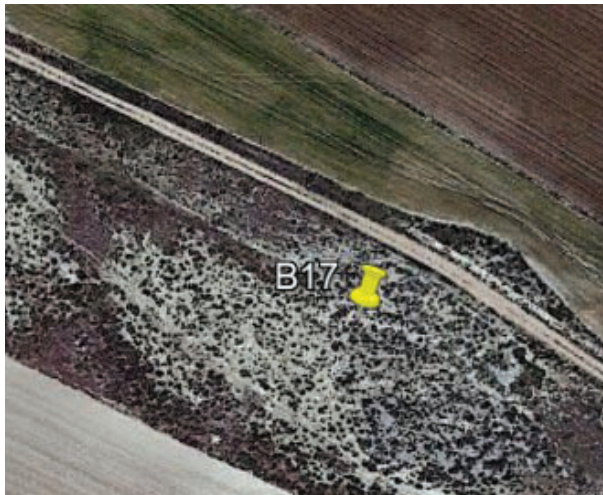

- Fotos: 1: vista aérea de la ubicación del mojón.
2: hacia Pina, romeral en el cerro con la Val de la Duleta al fondo.
3: hacia Bujaraloz, el campo que fue de Bernardino Lacruz.
4: vista hacia el mojón anterior, con romeral en la cima del cerrete donde se ubicó el mojón.

Estudio del término municipal de Pina según la mojonación de 1872

y a una distancia de doscientos setenta metros formando angulo de ciento setenta grados se coloco el 18 Mojon diez y ocho en lo alto del cerro que vierte las aguas a la varella de Bernardino Lacruz y val de la Duleta. Se dirigio la visual al anterior mojon y resulto linea recta

Descripción y localización: mojón en piedra de yeso localizado en 41°29'05.68"N 0°12'35.89"O; bien conservado, tiene unas dimensiones de 109x39x9 cm (fecha visita: 29/03/2021).

El paisaje es similar al del mojón anterior. Hacia Bujaraloz el relieve es plano y no se aprecia la varella a la que Bernardino Lacruz daba nombre.



Fotos: 1: vista aérea de la ubicación del mojón.

2: hacia Pina, romeral en el cerro con la Val de la Duleta al fondo.

3: hacia Bujaraloz, campos de cultivo, con un mas, hacia la Varella de Bernardino Lacruz.

4: vista hacia el mojón anterior, con romeral en la cuerda por donde va la linde.

formando un angulo de ciento setenta y cuatro grados y a una distancia de trescientos diez metros se coloco el 19 Mojon diez y nueve en el morron que da vista a la paridera de Don Manuel Rozas procsimo a la carretera. Dirigida la visual al anterior resulto linea recta

Descripción y localización: mojón en piedra de yeso localizado en 41°29'09.67"N 0°12'48.21"O; es un mojón muy alto que muestra cierta inclinación, tiene unas dimensiones de 126x39x12 cm (fecha visita: 29/03/2021).

El paisaje es similar al de los mojones anteriores. El camino citado sigue en el mismo lugar llevando al actualmente llamado Corral de las Yeguas (¿la paridera de Manuel Rozas?), que está semirruinosa y es visible desde el mojón. En 1861 no paga contribución por ninguna paridera en Pina.



- Fotos: 1: vista aérea de la ubicación del mojón.
2: hacia Pina, Val de la Duleta y el Corral de las Yeguas al fondo con el camino de acceso.
3: hacia Bujaraloz, paisaje en mosaico con cultivos y cerros cubiertos de romeral.
4: vista hacia el mojón anterior, con romeral y el cerro al fondo donde está ubicado.

Estudio del término municipal de Pina según la mojonación de 1872

y a una distancia de doscientos cinco metros formando un ángulo de ciento setenta y siete grados se colocó el 20 Mojon veinte en el cerro inmediato al corral de Pascual Lacruz aguas vertientes a val de la Duleta. Se dirigió la visual al anterior y resultó línea recta.

Descripción y localización: mojón en piedra de yeso localizado en 41°29'12.52"N 0°12'56.50"O; muy bien conservado, aunque ha perdido las letras de los términos, tiene unas dimensiones de 108x39x12 cm (fecha visita: 29/03/2021).

El paisaje es similar al de los mojones anteriores. El corral de las Yeguas, que se ve desde este punto, no está inmediato lo que confirma que es el de Manuel Rozas, estando el de Pascual Lacruz, vecino de Bujaraloz, desaparecido.



- Fotos: 1: vista aérea de la ubicación del mojón.
 2: hacia Pina, Val de la Duleta y el Corral de las Yeguas.
 3: hacia Bujaraloz, romeral, campos de cultivo donde estaba el corral de Pascual Lacruz y La Almolda al fondo.
 4: vista hacia el mojón anterior, con romeral y el morrón donde está ubicado al fondo.

A distancia de ciento sesenta metros y formando angulo de ciento setenta y siete grados se coloco el 21 Mojon veinte y uno en el puntarron que vierte las aguas al campo de Don Mariano Gros y val de la Duleta procsimo al corral de Pascual Lacruz. Dirigida la visual al anterior resulto linea recta

Descripción y localización: mojón en piedra de yeso localizado en 41°29'14.70"N 0°13'03.10"O; bien conservado con la P de Pina legible y la B solo adivinándose; tiene unas dimensiones de 117x40x14 cm (fecha visita: 29/03/2021).

La linde sigue yendo por la cima de los cerros, cubiertas con una formación de romero, con alguna aliaga en flor, bien desarrollada. Efectivamente, el corral de Pascual Lacruz está desaparecido. D. Mariano Gros era propietario de tres dehesas en La Retuerta (Val de la Dula, Val de Tejedores y Val de la Cierva) pero, en 1861, no pagaba contribución por campos en Pina por lo que el citado en el documento o estaba en el término de Bujaraloz o, si en el de Pina, estaba oculto al fisco.

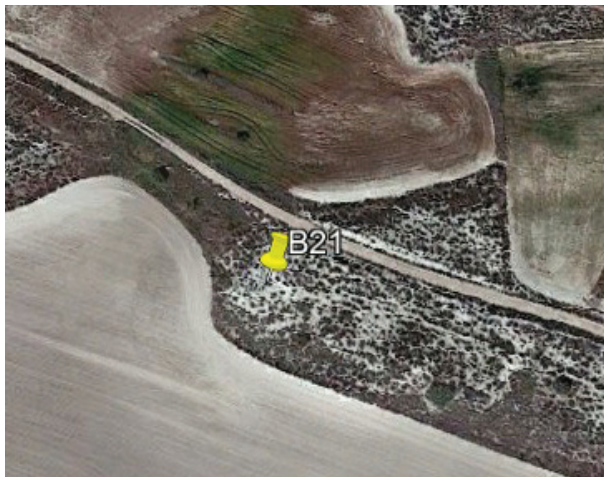

- Fotos: 1: vista aérea de la ubicación del mojón.
 2: hacia Pina, Val de la Duleta.
 3: hacia Bujaraloz, campos de cultivo con algún almendro solitario.
 4: vista hacia el mojón anterior, con romeral, aliagas en flor y algunas sabinas dispersas.

Estudio del término municipal de Pina según la mojonación de 1872

y a distancia de ciento setenta y nueve metros formando un ángulo de ciento sesenta y nueve grados se colocó el 22 Mojon veinte y dos en la cuerda que vierte las aguas a val de la Duleta contiguo al campo de Lamberto Abances de Bujaraloz. Se dirigió la visual al anterior mojon y resultando línea recta,

Descripción y localización: mojón en piedra de yeso localizado en 41°29'17.98"N 0°13'09.50"O; bien conservado, es de pequeño tamaño con la P adivinándose y la B borrada; tiene unas dimensiones de 83x39x15 cm (fecha visita: 29/03/2021).



El paisaje es similar al de los mojones anteriores. La Val de la Duleta sigue cultivada, lo mismo que las planas del término de Bujaraloz. El campo de Lamberto Abances estaba en Bujaraloz ya que no consta como contribuyente forastero en Pina.



- Fotos: 1: vista aérea de la ubicación del mojón.
 2: hacia Pina, Val de la Duleta y sabinas al fondo.
 3: hacia Bujaraloz, campos de cultivo donde estaba el de Lamberto Abances con algunos almendros al fondo.
 4: vista hacia el mojón anterior, con formación de sisallo y albata.

a una distancia de doscientos cuarenta y dos metros y formando ángulo de ciento setenta grados se colocó el 23 Mojon veinte y tres en lo alto de la cuerda que vierte las aguas a val de la Duleta al fin de dicha val. Dirigida la visual al anterior resultó línea recta

Descripción y localización: mojón en piedra de yeso localizado en 41°29'21.23"N 0°13'19.04"O; bien conservado, está semicubierto por piedras sacadas de los campos conservando la P legible y la B borrada; tiene unas dimensiones de 99x36x12 cm (fecha visita: 29/03/2021).

Hacia Pina, después de la Val de la Duleta, se ve una formación adhesionada de sabinas vegetando entre los campos; hacia Bujaraloz el suelo deja de ser tan plano intercalándose pequeños cerros con vegetación natural, lo que le da más diversidad a ese paisaje. Hay muchos escombros de piedras en esta parte de la mojonación.



- Fotos: 1: vista aérea de la ubicación del mojón.
 2: hacia Pina, Val de la Duleta y sabinar adhesionado al fondo.
 3: hacia Bujaraloz, romeral con muchos acúmulos de piedras en la monteriza.
 4: vista hacia el mojón anterior, con formación de romero, sisallo y albata.

Estudio del término municipal de Pina según la mojonación de 1872

y a distancia de ciento veinte metros formando un angulo de ciento setenta y tres grados se coloco el

24 Mojon veinte y cuatro en lo alto de la misma cuerda que da vertientes al acampo de Don Manuel Rozas y val de Don Mariano Gros. Se dirigio la visual al anterior y resulto linea recta

Descripción y localización: mojón en piedra de yeso localizado en 41°29'22.05"N 0°13'23.60"O; bien conservado, tiene unas dimensiones de 115x37x62 cm (fecha visita: 29/03/2021).

Paisaje similar al del mojón anterior; si acaso con más monteriza en el monte de Bujaraloz. El Acampo de Manuel Rozas es, ya nombrado en el mojón nº 10, el de Duleta. La Val de Mariano Gros estaba en Pina por comenzar aquí su Acampo Val de la Dula; hacia Bujaraloz estaba la Val de San Jorge.

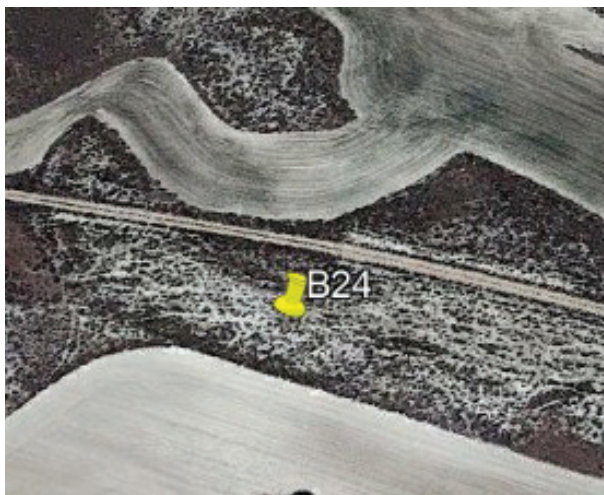

- Fotos: 1: vista aérea de la ubicación del mojón.
 2: hacia Pina, los Acampos de la Val de la Dula y Duleta.
 3: hacia Bujaraloz, zona extensa de vegetación natural con la Val y la ermita de San Jorge ya visible a la izquierda de la foto.
 4: vista hacia el mojón anterior, con romeral sobre yesos.

a una distancia de cuatrocientos diez y ocho metros cuarenta centímetros y formando un ángulo de ciento setenta y seis grados se colocó el

25 Mojon veinte y cinco en la cuerda frente a la hermita de San Jorge. Dirigida la visual al anterior resultado línea recta.

Descripción y localización: mojón en piedra de yeso localizado en 41°29'25.99"N 0°13'41.14"O; queda solo la base de 14 cm de alto (fecha visita: 29/03/2021).



Paisaje similar al de los mojones anteriores; hacia Pina hay una buena muestra de sabinar adheresado. La ermita de San Jorge, en Bujaraloz, está perfectamente visible.



- Fotos: 1: vista aérea de la ubicación del mojon.
2: hacia Pina, campos y sabinar adheresado.
3: hacia Bujaraloz, romeral con un campo y la ermita de San Jorge ubicada en un cerro pequeño.
4: vista hacia el mojon anterior, con romeral sobre yesos.

A la distancia de trescientos cincuenta metros y formando un ángulo de ciento setenta y nueve grados se colocó el

26 *Mojon veinte y seis en el alto de la cuerda que vierte las aguas a val de Sn Jorge y val de la Dula. Dirigida la visual al anterior y resultando línea recta*

Descripción y localización: mojón en piedra de yeso localizado en 41°29'28.96"N 0°13'55.79"O; muy bien conservado, tiene unas dimensiones de 120x38x12 cm (fecha visita: 29/03/2021).

La linde sigue yendo por la cima de la cadena de cerros, en un paisaje similar al de los mojones anteriores. La Val de la Dula formaba parte del Acampo de la Dula, propiedad del vecino de Bujaraloz D. Mariano Gros, por el que pagaba 1.875 reales de contribución.



- Fotos: 1: vista aérea de la ubicación del mojón.
 2: hacia Pina, campos y sabinar adhesionado en la Val de la Dula.
 3: hacia Bujaraloz, un mosaico de campos y pequeños rodales de vegetación natural en la Val de San Jorge.
 4: vista hacia el mojón anterior, con romeral sobre yesos.

a distancia de doscientos ochenta y siete metros formando ángulo de ciento setenta y cuatro grados se colocó el 27 Mojon veinte y siete en lo alto del morron que se reúnen las aguas en la parte baja del referido morron de las vales de Sn Jorge y val de la Adula. Se dirigió la visual al anterior y resultó línea recta

Descripción y localización: mojón en piedra de yeso localizado en 41°29'32.41"N 0°14'07.04"O; muy bien conservado, mantiene intacta la P hacia Pina enmarcada en un cuadrado estando la B de Bujaraloz borrada por la erosión; tiene unas dimensiones de 109x41x12 cm (fecha visita: 29/03/2021).



La cuerda por la que ha venido discurriendo la linde entre los dos términos acaba en este mojón, bajando desde ahora a una zona llana.

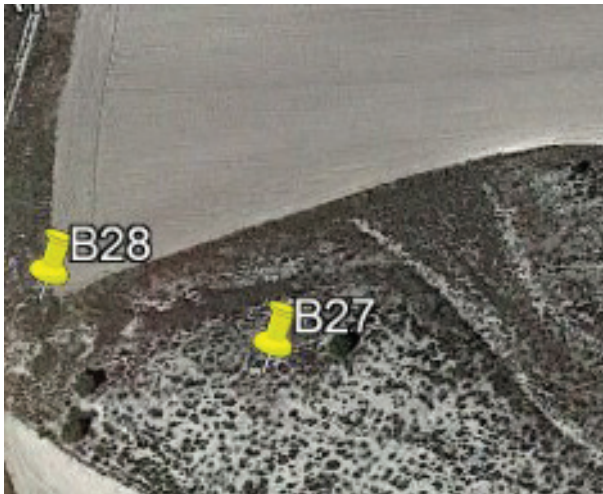

- Fotos: 1: vista aérea de la ubicación del mojón.
2: hacia Pina, campos en la Val de la Dula.
3: hacia Bujaraloz, la Val de San Jorge.
4: vista hacia el mojón anterior, con romeral sobre yesos.

Estudio del término municipal de Pina según la mojonación de 1872

y a distancia de cuarenta y siete metros formando angulo de ciento setenta y cinco grados se coloco el 28 Mojon veinte y ocho en el angulo del paso de la varella a Sn Jorge aguas vertientes a val de la Adula. Dirigida la visual al anterior resultado linea recta

Descripción y localización: mojón en piedra de yeso localizado en 41°29'32.98"N 0°14'09.23"O; bien conservado aunque con algo de inclinación; tiene unas dimensiones de 90x40x11 cm (fecha visita: 29/03/2021).

Mojón muy cercano ubicado a los pies del cerro, en el sitio donde se encuentran, tal y como indica el documento, la Val de la Dula y la de San Jorge. Comienza aquí una extensión kilométrica, paralela a la carretera N-II, de suelos salinizados cubiertos por soseras.



- Fotos: 1: vista aérea de la ubicación del mojón.
 2: hacia Pina, saladar en primer término y la Val de la Dula.
 3: hacia Bujaraloz, la Val de San Jorge.
 4: vista hacia el mojón anterior, con el cerro donde se halla ubicado.

y a la distancia de setenta y nueve metros formando angulo de ciento veinte y nueve grados se coloco el mojon veinte 29 y nueve ultimo de esta mojonacion y primero con la jurisdiccion de La Almolda pues que divide las tres huegas de Pina Bujaraloz y La Almolda

Descripción y localización: son tres mojones en piedra de yeso localizados en 41°29'35.08"N 0°14'10.71"O; todos deteriorados, el que mira hacia Bujaraloz tiene unas dimensiones de 67x40x14 cm; del que mira hacia Pina queda solo la base de 23 cm; el que mira hacia la Almolda tiene unas dimensiones de 30x42x18 cm (fecha visita: 29/03/2021).



Situados cerca de la carretera N-II, están rodeados de vegetación halófila, principalmente sosa fina, en unos suelos que se han salinizado por falta de drenaje.



- Fotos: 1: vista aérea de la ubicación del mojón.
2: hacia Pina, saladar en primer término y la Val de la Dula.
3: hacia Bujaraloz, saladar y la Val de San Jorge.
4: hacia La Almolda, saladar y la cercana N-II.

Las referidas comisiones daron por terminada la operacion de deslinde de ambas jurisdicciones y estendieron y firmaron esta acta por triplicado para archivar un eemplar en el de cada Ayuntamiento y para remitir el otro a la superioridad segun lo prevenido en Decreto de veintey tres de Diciembre de mil ochocientos setenta de que yo el Secretario Interino certifico

(firman el documento Ventura Laga, Serapio Gómez, Francisco Pes, Francisco Hajar Falcon, Domingo Delcazo, que firma por el Sor concejal Don Gregorio Taure y el perito práctico que no saben, y Anselmo Usón, que firma por Isidro Escartin y los peritos prácticos Angel Lorda y Martín Arcal, que no saben)

